

아주대학교료원소식

1995년 4월호

총권 제 6 호

발행인 겸 편집인/李成洛

편 집/홍 보 과

발행처/아주대학교의료원

주442-749 경기도 수원시

갈매구 원천동 산 5번지

전화/(0331)219-5114

세계화와 아주대학교의 미래

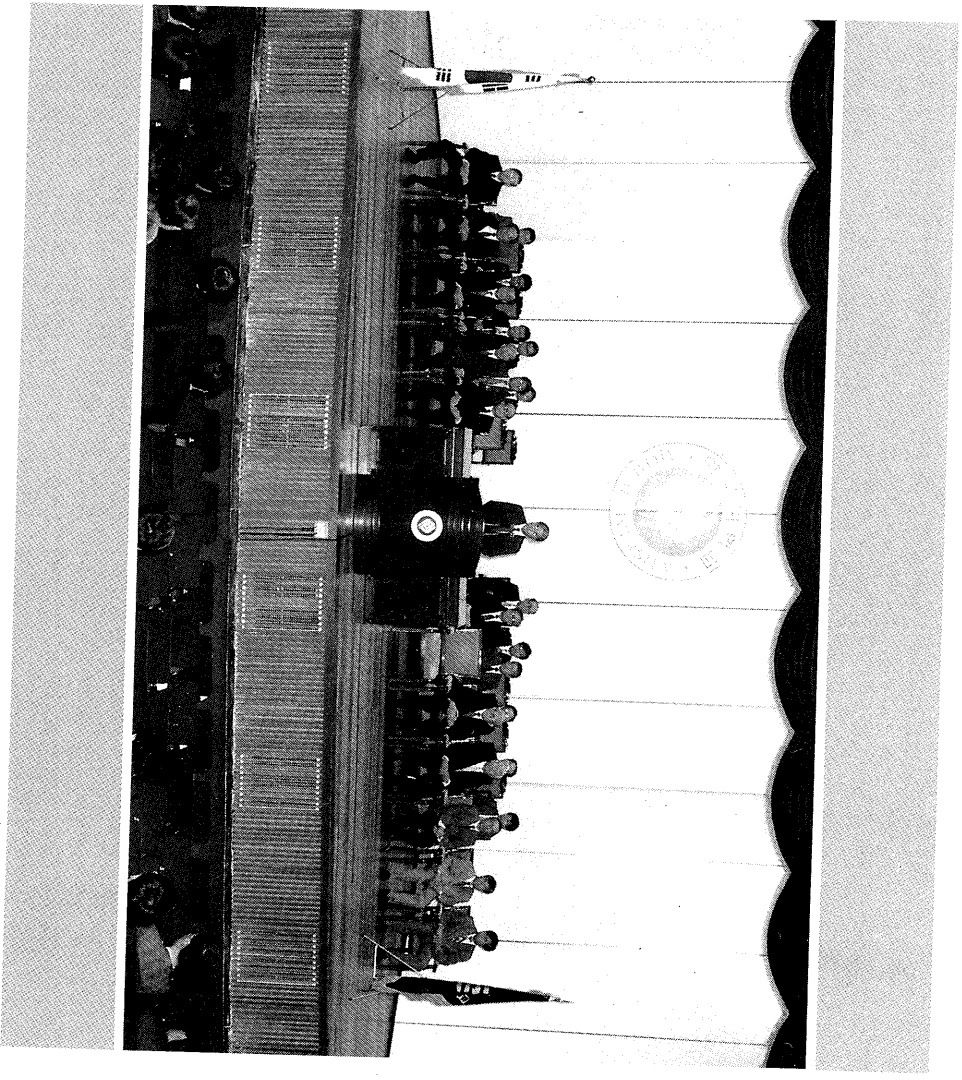

세계화는 이미 시작되었고 전세계 테크놀로지의 80%가 향후 15년 이내에
변할 것이다. 대학은 이렇게 변화되어가는 사회에서 필요로 하는 인력을 양
성하는 곳이다. 10여년 후에는 대학지원자의 수요가 대학의 정원에 미달될
것이란 인구추계마저 있다. 우수한 학생을 유치해야만 대학이 생존할 수 있
는 것이다. 대학의 변화가 절실한 이유가 여기에 있다.

- 金德中 총장의 취임사에서

TOP-FIVE 진입을 위해 전력을 다할 것

金德中 신임총장의 취임식이 3월10일 오후 3시 본교 대강당에서 있었다. 취임사를 요약하여 중계한다.



金 德 中 총장

작된 것이다. 오히려 국가간 규제 완화에 대한 개념이 국제 제거로 바뀌어가고 있으며, 국가간 협력이 그 어느때보다 절실한 과제로 등장했다.

이러한 추세를 배경으로 전세계 테크놀로지의 80%가 15

요금 논란을 일으키는 세계화는 이미 현실적으로 시작되고 있다. 지금의 국가간 흐름, 기업 생산시설의 전세계적인 분산화, 정보기술의 발달, 다국적기업의 활동, 공해로 인한 국가간 분쟁, 미국 국력의 약화 등은 이미 초강대국에 대한 의존을 의미없게 만들고 있다. 세계화는 이미 시

년 이내에 변할 것이다. 대학은 어떻게 변화되어가는 사회에서 필요로 하는 인력을 양성하는 곳이다. 따라서 고등교육기관의 현실적인 변화는 절실한 것이다. 국내 대학이 변해야 하는 또다른 이유중의 하나는 학생인력의 변화이다. 가까운 장래인 10여년 후에는 대학을 진학해야 할 고등학생의 숫자가 현 대학의 정원에 미달될 것이란 인력추계를 들은 바가 있다. 대학이 생존하려면 우수학생을 유치해야만 하는 것이다.

이런 상황을 전제로 할때 아주대학교는 97년에 받게 될 대학종합평가제에서 최소 20위권 이내의 순위에 들어가야 하며 궁극적으로는 10위권 이내가 목표다. 대학종합평가는 대학의 학생선발을 위시한 학사운영의 많은 부분에서 자물을 약속받는 문제이다. 자물이 약속되어야 TOP-FIVE 대학으로 진입이 약속될 수 있다. 이를 위해 다음 사항을 재임중에 실현하겠다는 것을 약속한다.

재임중 실천 공약

- 첫 째, 대학종합평가를 대비하여 평가준비위원회를 발족 시키겠다.
- 둘 째, 우수한 학생 유치를 위해 학생선발 전담부서를 만들겠다.
- 세 째, 졸업생의 취업을 위한 취업관련 부서를 확대 개편하겠다.
- 네 째, 홍보활동을 강화하겠다.
- 다섯째, 국제대학원을 설립하겠다.
- 여섯째, 종합연구센터를 설립하겠다.
- 일곱째, 교수평가제도를 도입하겠다.
- 여덟째, 석좌교수제, 연구교수제 등 학문발전을 위한 제도를 신설하겠다.
- 이홉째, 지역사회에 기여하는 대학이 되도록 하겠다.
- 이를 위해 특수대학원을 적극 활용하겠다.
- 지역사회 살아있는 교육장으로서 박물관을 설립하고 아주대학교, 고등기술연구원, 산업체를 연결하는 Science Park를 유치하겠다.
- 의문원의 발전을 위해 총장이 할 수 있는 최대한의 협조를 하겠다.
- 체육관 등의 교내시설을 우선순위에 따라 설립해 비람직한 대학환경을 갖추겠다.
- 열 째, 직원의 전문화를 이룩하겠다.

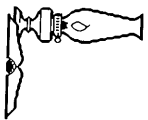

희년 정신, 재활 정신

1995년 올해는 우리 나라가 광복의 기쁨, 또 분단의 슬픔을 동시에 겪은 지 50년이 되는 특별한 의미 있는 한 해이다. 국기적 차원에서도 '세계화 원년'이다, '지방 자치제 원년'이다 하며 다가오는, 아니 이미 와 있는 변화를 계속 강조하고 있는 해이기도 하다.

특히, 장애인들에게는 더 없이 기대를 갖게 하는 해이다. 왜냐하면 지난 30년동안 우리 귀에 익숙했던 '경제발전'이란 구호가 '사회발전' 구호로 바뀌었고, 국기예선의 1과선트를 차지하고 있던 복지 예산이 20퍼센트 정도로 높아져야 한다는 이야기가 나오고 있는가 하면 공공기관 및 시설에 장애인을 위한 편의 시설이 의무화된 해이기 때문이다.

원저는 미국생활 20여년중, 지난 10년 동안은 리스베기아에서 매년 열리는 '미국 척수 장애인회' (American Paraplegia Society Annual Meeting)에 매년 참석하였다. 리스베기아라는 도시가 도박장, 호텔, 쇼 이외에는 아무것도 없다고 해도 과언이 아닌, 내게는 도무지 매력적이지 않은 도시지만 회의가 그곳에서 열리는 까닭에 동료들과 어울려 리스베기아의 쇼를 감상하곤 했다.

여러 가지의 쇼중 'jubilee'라는 쇼는 규모도 크고 많은 관광객들로부터 사랑과 인기를 얻고 있다. 'jubilee'라는 단어는 우리말로로는 '희년'으로 번역되는데 이는 구약성서중 레위기 25장에 나오는 말로 신약에서 '영년'의 해'라고 표기되기도 한다. 수많은 무회들이 동원되는 이 쇼는 내용이나 즐거움의 거의 없지만 관객들에게 '해방감'과 '즐거움'을 안겨준다는 점에서 'jubilee'라는 제목을 붙인 것이라 생각했다.

상사에서의 내용은 이스라엘 백성들이 애굽에서 나와 가나안 땅에 정착한 후 땅을 분배받고 평등한 생활을 시작한다. 그러나 시간이 흐름에 따라 평등은 깨어지기 시작하고 가진자, 못 가진자, 주종 관계 등이 생기기 되었다. 이러한 불평등을 없애기 위해 7년마다 오는 안식년이 일곱번 지난 다음해, 즉 매 50년 마다 평등을 회복시키는 '희년의 법'을 선포하게 된다는 내용이다.

희년정신에는 세가지 특성을 찾아 볼 수 있으며 이 특성은 곧 재활 정신과도 일치한다고 생각한다.

첫째, 희년정신은 회복(Restoration)정신이다. 잃었던 것을 되찾는 일이다. 잃어버린 건강, 독립성, 기능들을 되찾는 일이며 진정한 인권을 되찾는 일이다. 이러한 회복은 사회 구성원의 의식변화나 사회의 제도적 뒷받침 없이는 불가능하

다. 생명을 귀중히 여기며, 최소한의 인격을 유지하며 살 수 있는 기본권, 즉 주택, 통신, 교통수단, 직장 등을 보장받고, 접근권(Access)을 보장받는 일이다. 따라서 모든 공공시설을 자유로이 이용할 수 있도록 편의 시설을 갖추도록 하는 일이다. 이것은 인간으로서, 국민의 일원으로서 누릴 수 있는 권리이며 이 권리는 모든 장애인에게도 회복되어야 한다.

둘째는 해방정신(Liberation)이다. 장애인들은 육체적인 제약 아니라 정신적으로도 감옥에 갇힌 상태에 있다고 보아야 한다. 재활을 통해서 얻고자하는 중요한 목표중의 하나는 육체적으로 또한 정신적으로 자유함을 얻는데 있다. 고통, 불안, 절망, 우울 등으로 부터의 해방이 없이는 재활을 성취했다고 볼 수 없기 때문이다.

세계의 특성은 기쁨, 화열(jubilant)이다. 어떠한 고통중에서도 희망을 가지고 기뻐할 수 있는 경지에 이르는 것, 고통을 이겨내고 이를 통하여 승리하는 기쁨을 경험하는 것이다. 아름다운 도자기가 되기 위해서는 따뜻한 햇빛이 아니라 수 천도의 뜨거운 화로 속으로 들어가야만 한다는 원리를 기억하고 깨달아야 하는 것이다.

허리가 두 동강이 난 우리 나라가 광복과 분단 50년을 맞아 해방과 기쁨의 한 해가 되어 통일을 이룰 수 있기를 기원하고, 또한 400만, 장애인들의 인권도 회복되고 모든 장애입으로 부터 해방되어 기쁨을 되찾는 기쁨의 한 해가 되기를 바란다.

그리고 이주대의문원을 통해 한 가족이 된 우리들도 우리 주위를 돌아보며 아두운 그늘 속에서 고통을 당하고 있는 장애인들에게 관심을 기울이고 그들을 엄매고 있는 장애물들을 제거시키는 '핸디캡 추방운동(Handicap Eradication Movement)'을 시작하여 핸드캡 없는 사회(Handicap Free Society)를 이룩하는 해가 될 수 있기를 바란다.

'생각은 세계적인 차원에서, 행동은 우리 주위에서부터'
Think Globally & Act Locally!



李 一 鑾 주임교수
(재활의학과)

허혈성심장질환의 진단 및 치료에 대한 최신 동향

(관상동맥질환)

심장질환을 효과적으로 치료하기 위해서는 환자의 증상 및 심장기능 그 자체에 대한 정확한 진단이 선행되어야 한다.

심장질환자가 늘어나고 있다

구미 신진곡에서는 1960년대말부터 허혈성심장질환(관상동맥질환)이 감소하고 있으나, 우리나라에서는 급격한 경제성장과 식생활의 서구화로 인하여 허혈성심장질환이 급증하고 있고 요즘은 과거에 보기 힘들었던 30~40대 연령층의 협심증과 급성심근경색증을 흔히 접하게 된다. 허혈성심장질환은 특히 급성기 사망률이 매우 높으므로 정확하고 신속한 진단과 치료가 중요하고, 급성기 이후에는 다각적인 측면에서 치료와 예방에 노력해야 한다.

아주대학교병원 순환기내과에서는 급성심장질환자를 위하여 최신설비의 응급실(400여평, 48병상), 각종 감시 및 경보장치를 갖춘 심혈관중치료실(8병상), 디지털 영상 심혈관조영촬영기와 정보전신시스템을 갖춘 2개의 심도저검사실(심정혈관촬영실), 심초음파검사 등 각종 심장검사가 가능한 심장기능검사실을 운영하고 있고, 응급의학 전문의는 물론 4명의 심장내과전문의, 연구강사 및 내과전공의가 24시간 대기하고 있어서 개인이래 많은 급성심장질환자의 생명을 구하였다. 또한 응급실, 구급차 및 병원내의 모든 심전도는 중앙정보처리시스템과 모뎀으로 24시간 연결이 가능하고, 타 병원 및 오산 미군기지의와의 심전도 및 환자정보 전송과 헬기를 이용한 환자수송문제도 진행중이어서 병원내



▶ 심혈관 조영 촬영기(Angio Cardiology System) : X-Ray 촬영으로 나타내지 않는 심장혈관을 촬영하기 위해 카테터를 이용, 조영제를 주입하고 대동맥을 통해 심장의 병변을 검사 또는 제거할 수 있는 첨단 장비

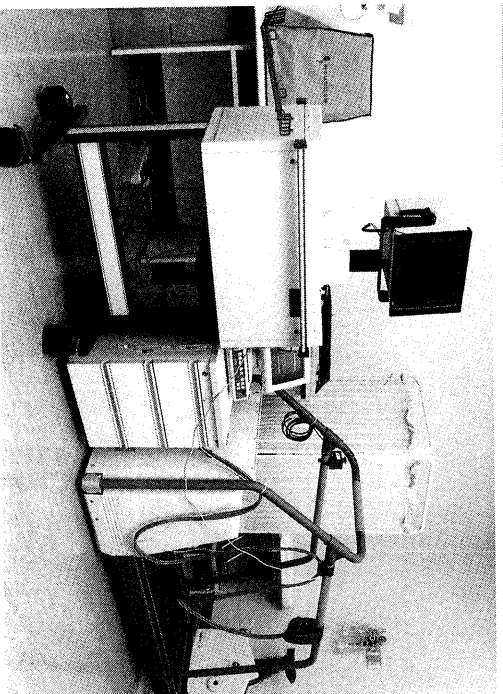

▶ 운동부하검사장비(Stress Exercise System) : 평상시 EKG(심전도)에서 나타나는 질병외에 운동부하 적용 시 나타날 수 있는 심장질환을 검사하는 장비

외의 어떠한 응급상황에도 대처하도록 준비하고 있다.

정확한 진단이 치료의 첩경

허혈성심장질환의 정확한 진단과 치료를 위해서는 환자에 대한 다각적인 정보수집이 매우 중요하며, 이를 위해서 심전도검사(일반 심전도, 운동부하심전도, 24시간 활동심전도), 24시간 활동혈압측정, 심초음파검사(일반심초음파, 경식도심초음파, 운동부하심초음파), 운동생리검사(심폐기능, 환자의 대시와 관련된 산소소모량 및 심박출량 측정), 심장학의학검

사(Thallium perfusion scan: 심근혈류, 심근 허혈의 부위와 정도, 심근의 생존기능여부 측정, MUGA : 심실기능, 심실벽운동 이상유무 측정), 심장혈관촬영검사, 전기생리학검사(부정맥 검사), 혈관내초음파검사(혈관내부에 초음파로 작은 관상동맥의 정확한 형태학적 검사기능), 관상동맥내 Doppler 혈류측정검사(관상동맥내 혈류량측정 및 관상동맥협착의 생리학 적 평가, 또한 그동안 국내에서 측정 이 불가능했던 미세한 관상동맥의 기능과 질환정도를 측정)등 많은 최첨단 검사장비를 갖추고 있다. 그동안

우리나라에서는 여러가지 이유에서 심장질환자의 기능적인 부분에 대한 연구와 진료기 등한시되어 왔다. 그러나 이 부분은 심장질환자의 치료방법과 예후를 결정하는 중요한 요소이며, 본 순환기내과에서는 환자가 운동하는 동안 심전도, 혈압, 운동량, 폐기능, 산소 소모량, 심박출량 등 많은 기능적인 정보를 측정하고, 특히 허혈성 심장질환에서 심장핵의학검사를 통하여 심실의 기능, 허혈성 심근의 부위 및 정도, 허혈성 심근의 생존기능성 여부를 정확히 판단하여 치료에 이용하고, 재혈의학과와 긴밀한 협조하여 새로운 심장재활 프로그램을 개발하는데 이용하여서 환자의 심장기능 회복과 생활의 질을 향상하는데 역점을 두고있다.

최침단의 치료방법 적용

허혈성심장질환의 대부분은 동맥경화증으로 - 관상동맥이 좁아지는 관상동맥질환으로 - 심장기능의 보존과 좁아진 관상동맥을 안전하게 넓혀주고 재협착을 방지하는것이 치료의 중요한 목표이다. 치료방법은 내과적 중

재술과 외과적 관상동맥우회로술로 대별되며, 1977년에 독일의 그룬제히가 최초로 관상동맥협착을 풍선도자로 넓히는데 성공한후 관상동맥풍선확장술 등 내과적 중재술이 널리 시행되고 있다. 중재술의 성공율을 높이고 합병증과 이직 30~40%나 되는 재협착율을 낮추기 위해서는 시술자의 풍부한 경험도 중요하나, 시술전에 협착된 부위의 형태 및 기능적 특성을 잘 파악하여 올바른 치료방법을 선택하는 것이 매우 중요하다. 현재 아주대학교병원에서는 디지털영상 심혈관 조영촬영기, 혈관내초음파기, 혈관내 Doppler 혈류측정기를 이용하여 시술 전 병변에 대한 충분한 자료를 얻은 후 풍선도자, 스펀트, 절제도자, 화전절제기 등 여러방법중에서 환자에게 가장 적합한 시술을 선택하여 관상동맥 성형술을 시행하고 있으며, 시술과정과 결과의 적합성과 이상유무를 판단하고 장기적인 예후를 예측하는데 많은 도움을 받고 있다. 그러나 이들 시술들의 일부분이 현재 의료보험 혜택을 받지 못하고 있어서 환자에게 적지않은 경제적 부담이 되고 환자가

최상의 의료혜택을 받기 어려운 경우가 발생하게 되며 국내 의학발전의 저해요인으로도 작용하고 있어서, 국가적인 차원에서의 적극적 지원이 있어야 하겠다.

결론적으로, 순환기내과에서는 고식적인 환자의 진단과 치료에서 탈피하여 예방, 진단, 치료, 재활의 포괄적이고 기능적인 측면이 강조된 의료활동에 역점을 두고 있으며, 특히 예방적 차원에서 심장혈관질환의 위험인자인 고혈압, 흡연, 당뇨병, 고지혈증, 비만 및 운동부족 등의 치료와 일반인에 대한 홍보와 교육에도 지속적인 노력을 기울일 예정이다.

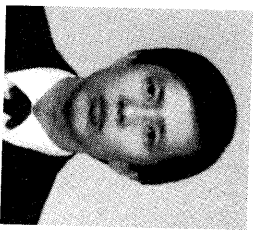

卓承濟 조교수 (순환기내과)

순환기내과 주요 의료장비 보유 현황

1. 심장기능 검사실

장비명	모델명	보유수	제조사
Exercise Stress Test System	Case-15	1대	Marguette
CDMS(Cardiac Data Management System)	Muse 5000	1대	Marguette
Echocardiography Ultrasound System	SONOS-1500	1대	H.P.

2. 심도자 검사실

장비명	모델명	보유수	제조사
Single-Plane Angio Cardiography System W/ DCI	INTEGRIS H3000	1대	Phillips
Electrophysiology Workstation	Cardio LAB	1대	ART
Bi-Plane Angio Cardiography System W/ DCI	INTEGRIS BH3000	1대	Phillips
CDMS	M1265A	1대	H.P.
IABP(Intra-Aortic Balloon Pump)	KAAT- II Plus	1대	Kontron

외 31종

의료원, 신임 金德中총장에게 기관별 업무보고

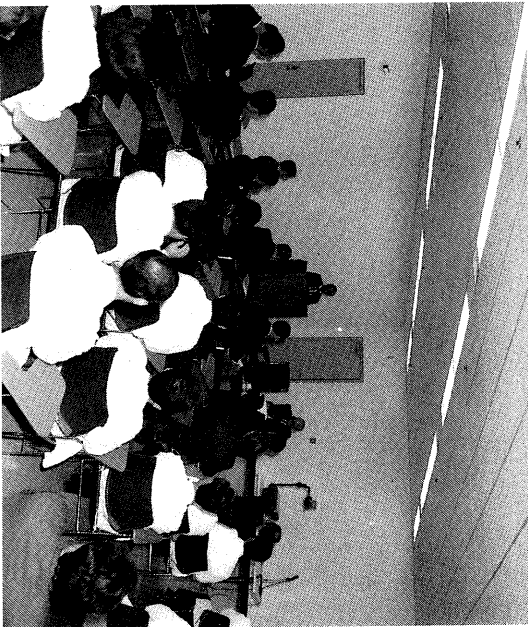

의료원은 지난 3월8일 병원 2층 회의실에서 신임 金德中총장을 모시고 의과대학, 부속병원, 의과학연구소, 행정처, 기획조정실 등의 순으로 업무현황 보고를 했다. 이날 오전 7시30분부터 2시간에 걸쳐 진행된 보고식에는 金孝圭 명예총장, 李成洛 의무부총장, 李鏞樂 의과대학장, 徐廷鎬 병원장, 尹炳九 의과학연구소장, 朴柳煥 행정처장, 吳起錫 기획조정실장 등 의료원 부서장과 임상 각과 및 행정과장들 60여명이 참석했는데 이 자리에서 金총장은 재임기간 동안 이주대학교와 의료원의 발전을 위해 총장이 할 수 있는 최선의 노력을 다하겠다며 이와 더불어 교직원들의 적극적인 협조를 당부했다.

▶ 신임 金德中총장이 의료원 기관별로 진행된 업무보고를 듣고 앞으로의 계획에 대해 설명하고 있다.

의료원 재규칙 공포

의료원은 신속한 조직체계의 정립과 원활한 업무수행을 위해 의료장비위원회 회운영규칙 외 7건의 규칙을 제정, 3월22일자로 공포했다. 이번에 공포된 규칙은 의료장비위원회운영규칙, 치량관리규칙, 주차장관리규칙, 보안업무규칙, 안전보건관리규칙, 약사위원회 운영지침, 수기관리위원회 운영세칙, 임상연구위원회 운영세칙이다.

신협, 제처 정기총회 개최

의료원 신용협동조합은 지난 29일 교직원식당에서 제1차 정기총회를 갖고 95년도 사업계획 및 여수신인을 통과시키고 공석중인 신협이사장에 김윤기 총무과장을 선출했다. 신협은 이에 앞서 지난 22일 열린 임시이사회에서 출자금 운영규정과 여신 운영규정을

확정, 4월28일부터 본격적인 여수신업무에 들어가기로 인을 마련하고 이에 따라 여수신업무를 처리할 인력보강 및 전산시스템 도입 등을 논의, 이날 확정을 받았다.

주차카드 재발급 방법 변경

교직원의 부주의로 인해 주차카드가 분실 또는 훼손되는 사례가 급증하는 것과 관련해 총무과는 4월 1일부터 주차카드를 분실 또는 훼손한 경우 전액 분인이 부담하여 재발급 받아야 한다고 밝혔다. 부담액은 부가세 포함하여 1천 5백40원이다. 한편 기간이 만료된 카드는 반납후 무료로 발급받을 수 있다.

교직원식당운영방법 개선

의료원은 교직원식당에 중식을 제외한 조식, 석식, 야식에 대하여 1식에 5백

원씩 지원, 식사 질을 향상시켜 3월15일부터 시행하고 있다. 아울러 배식방법도 일부 변경해 중식은 당분간 기존 방법대로 시행하고 그 외는 자율배식을 채택했다. 총무과는 자율배식에 따라 전반의 양이 늘어날 것을 우려, 음식물 쓰레기를 줄일 수 있도록 교직원의 협조를 당부했다.

병원, 119 응급의료기관 지정

병원은 3월20일 경기도로부터 119응급의료기관지정을 받았다. 이번 응급의료기관 지정의 주된 내용은 내과, 소아과 등 모두 21개 진료과목에 대한 지정과 소방본부의 요청시 구급차 및 의료인력을 지원하는 것이다.

기름대책 마련

의료원에서는 극심한 가

름에 대한 대책으로 새면기, 양변기, 샤워기, 싱크 등의 급수량과 압력을 조절했으며 밸브를 절수형으로 교체했다.

운송설비 운행시간 연장

의료원은 업무 효율을 높이기 위해 그동안 9시간 동안 운행했던 자동운송설비(E.T.C) 운행시간을 한 시적으로 24시간 운행키로 했다. 한달 동안의 시험가동후 효율성이 인정되면 계속적으로 24시간 운행될 예정이다.

병원 치과 심포지움 개최

이주대병원 치과는 치과 의학 재반분야종 구강악안면외과화 분야의 심포지움을 개최한다. 4월4일 병원 2층 회의실에서 열리게 되는 심포지움에서 연세치대 이충교수가 "인면기형의 치료전략"이라는 특강을

■ 병실, 신생아실, 신생아집중치료실 확장 공사 ■

병원은 6인실 병실 확충 및 신생아실 및 신생아 집중치료실 확장공사에 돌입하는 등 내부공간 구조변경 공사에 착수했다. 수원, 경인남부지역 환자 및 지역 개원가의 요청을 수렴하여 시행되는 이번 공사는 6인실을 선호하는 지역환자들에게 입원편의를 제공하고 지역에서 출생한 미숙아 및 신생아 중환자들 치료의 폭을 넓히게 될 것으로 예상되고 있다.

6인실의 경우 총 7개실을 확충하여 42병상을 증설하게 되며 신생아실 및 신생아 집중치료실은 신생아실 11병상(29병상→40병상), 신생아 집중치료실 14병상(16병상→30병상), 등 28병상이 늘어나 모두 70여병상을 갖추게 된다. 또한 5층 집중치료실 보호자 대기실을 준중환자 치료실로

개조, 7개병상을 신설하고 5층 집중치료실 보호자 대기실은 지하 3층으로 이전하게 된다.

한편, 의뢰관 지하에 지리잡고 있는 선인제도 내부 인테리어와 조리공간 확장공사를 진행중인데 공사가 끝나는 4월중 순경이면 교직원들은 물론 의과대학생들이 이용할 수 있는 안락한 휴식처로 문을 열게 된다.

병원은 이번 공사와 관련해 공사 기간중에도 신생아치료에 소홀함이 없도록 신생아실과 신생아 집중치료실을 5층 중환자실로 이전해 치료에 민전을 기하고 있다. 한편 시설과는 이번 공사의 전기, 기계설비 및 통신부문에 의료원 자체인력과 장비를 투입, 공사비용을 최소화 시키고 있다고 덧붙였다.

하고 구강악안면외과확분
아의 연구 및 임상증례에
관한 포스터 전시도 있을
예정이다.

간질병동 정식기동

간질환자들을 보다 과학
적이고 체계적으로 치료하
기 위해 지난 1월중순부터
시험기동에 들어갔던 간질
병동이 정식 오픈식을 가
졌다. 지난 3월28일 9층 동
병동에서 교직원 50여명이
참석한 가운데 열린 오픈
식에서 신경과 許 筠 주임
교수는 국내외에서 가장
첨단장비인 6채널 컴퓨터
디지털 집중 뇌파감시장치
3대를 도입하여 간질환자
의 치료에 민전을 기할 수
있게 됐다고 밝혔다.

당뇨교실 분반교육

지역주민을 대상으로 하
는 우리 병원 당뇨교실에
서는 보다 효율적인 당뇨

교실 운영을 위해 분반교
육을 실시, 지난 3월부터
시행하고 있다. 분반교육

의 특징은 그동안 나타난
문제점들을 보완한 것으로
이론과 실습을 병행한다는
것. 우선 여건이 다른 당
뇨환자들을 분리해서 교육
하고 둘째로 기초 이론을
위주로 하는 일반 교육과
더불어 환자와 가족이 실
물로 직접 체험해 볼 수
있는 실습교육으로 나뉘
다. 아울러 당뇨교실에
참가하는 병원측 인력도
대폭 보강되어 기존의 내
분비내사내과의 尹鍾晚교
수, 鄭允植교수외에 의료
지원부, 약제과, 영양과,
사회사업과 등 많은 과들
의 지원이 뒤따르고 있
다.

제1주(목요일)

- 1강의: 당뇨의 원인과 진단
- 2강의: 발판리와 당뇨일기
- 제2주(목요일)
- 1강의: 당뇨치료

2강의: 당뇨와 약

제3주(목요일)

1강의: 당뇨검사, 인슐린주사

2강의: 당뇨인의 식사요법

제4주(화요일)

당뇨부패

제4주(목요일)

1강의: 당뇨인의 운동요법

2강의: 당뇨인의 일상생활

강의시간

1강의 ▶ 09:00~09:30

2강의 ▶ 09:30~10:00

자세한 사항은 사회사업
과 219-5591번.

낙도 오지병원에

친절교육 강사 파견

병원은 대우재단 소속의
낙도오지 병원인 진도, 완
도, 신안, 무주대우병원에

신생아환영식 및 임상의학 과정 진입식

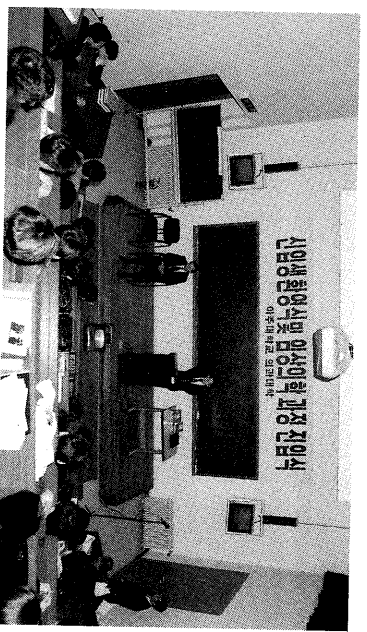

의과대학은 지난 17일 의과관 제3강의실에서 李韓榮 의과대
확정과 학생 50여명 참석한 가운데 신입생 환영식 및 임상의학
과정(4학년) 진입식을 가졌다.

..... 흉부외과,開心術 시행

- 수원지역 최초의 개심술



앞이 정상으로 돌아 오는 등 예후가 양호 해 지난 18일 퇴원했으며 현재까지 아무 문제없이 일상활동을 하고 있다고 한다.

이번 수술을 담당 한 흉부외과 추哲圃 주임교수는 "수원을 중심으로 한 경기남부 지역의 심장수술 여건이 좋지 않은 점에 비추어 아주대학교병원의 역할이 매우 중요하다는 것을

▲ 우리 병원이 개심술을 시행함에 따라 수원 및 경기남부지역 심장질 환자들의 서울 의료진이 탈피될 것으로 기대된다

병원 흉부외과는 지난 9일 폐동맥 고혈압을 동반한 심방중격결손증 환자에게 첫 개심술을 시행함으로써 본격적인 심장수술을 시행할 발판을 마련했다. 병원 개원후 6개월간의 준비기간을 거쳐 실시된 이번 심장수술은 수원에서 처음 시도된 수술로서 수원 및 경기남부 지역의 선천성 심장기형 환자는 물론 후천성 심장질환 환자의 서울 의존도를 탈피하게 만드는 계기가 될 것으로 평가되고 있다.

이번에 병원에서 첫번째 수술을 받은 환자는 成모씨(23세,여자)로 폐동맥고혈압증을 동반한 심방중격결손증 환자. 수술은 심장을 정지시킨 상태에서 개심술을 시행, 좌심방과 우심방 사이에 있는 중격의 결손부위를 인공철프로 막아줌으로써 정상적인 심장기능을 회복해주는 것. 成씨는 수술후 혈

수술을 위해 마취과학교실의 심장마취전문의를 미국 UCLA대학병원에 해외연수 보내고 심장수술 간호전문인력을 확보하여 교육한 일, 전용수술실을 마련하여 최첨단의 인공심폐기, 순환보조장치, 환자감시모니터 등 각종 장비를 구비한 것 등 심장수술에 대비한 기간의 준비과정을 소상히 밝혔다.

서 지난 6개월간 개심술을 위해 마취과학교실의 심장마취전문의를 미국 UCLA대학병원에 해외연수 보내고 심장수술 간호전문인력을 확보하여 교육한 일, 전용수술실을 마련하여 최첨단의 인공심폐기, 순환보조장치, 환자감시모니터 등 각종 장비를 구비한 것 등 심장수술에 대비한 기간의 준비과정을 소상히 밝혔다. 한편 병원은 심장질환자에 대한 정확한 고도 포괄적인 치료를 위해 매주 금요일에 소아심장학, 순환기내과학, 흉부외과학, 마취과학 등 관련 임상과의 전문스텝들이 모여 정기적인 협의를 하고있다.

심장수술의 대상 질환으로는 선천성 심장질환, 후천성 심장관막증, 관상동맥질환, 대동맥류, 대동맥 박진, 대동맥 파열, 심장종양, 심실류 등의 심장질환 전체를 대상으로 하고있다. 전화문의 : (0331)219-5752

서 친절교육 강사 파견을 요청함에 따라 지난 13일부터 15일까지 4명의 강사를 파견, 친절한 대우병원 상 확립과 우리 병원의 기간 경험시체를 전달했다. 이번에 파견된 4명의 강사들은 2개조로 편성, 1조(이효철 총무계장, 김미아 수간호사)는 신인과 무주병원, 2조(장봉희 수간호사, 박정웅 후생복지주임)는 진도와 안도병원에 각각 파견되어 직접인으로서 갖추어야 할 기본예절, 환자 및 전화응대법 등 우리 병원에서 실시한 것과 동일한 친절교육을 실시했다.

존스 홉킨스 대학병원 관계자 방문

미국의 존스 홉킨스대학 병원의 메리앤 프래틱 간호부원장 등 간호사 일행 5명이 지난 22일 우리 병원을 방문, 우리 병원의 문지원부와 병원의 전반적인 현황에 대해 둘러보고 돌아갔다.

비-FIVE 할인매장

상조회는 4월4일부터 8일까지 5일간 행정처 앞 복도에서 대우계열사 의류제품에 대한 특별할인 판매를 열 예정이다.

병원내 정수기 설치

병원은 환자 및 외래객의 편의를 위해 각 병동 및 외래공간에 정수기 13대를 설치하고 27일부터 식수제공을 시작했다.

李成洛 임무부총장
대한과부연구학회 차기회장에 선임(3월18일)

李鎬榮 의과대학장
한국정신, 사회재활협회 차기회장에 선임(3월25일)

金明旭 교수(4.8~4.16, 일본)
제95차 일본외과학회 참석차

李相仁 교수(4.9, 하이이아트호텔)
제12회 대한소화기내시경학회 세미나 연자로 참석
「상부소화관 내시경검사의 관찰요령」에 대한 특강
洪昌虎 부교수(3.19~3.27, 캐나다)
국제청소년학회와 미국청소년학회 참석차

黃秉南 부교수(4.23~5.2, 미국)
TMI Surgical System 워크샵 참석차

李基汎 부교수(4.1~4.12, 미국)
골종양병리 단기강좌 참석차

林仁京 조교수(3.17~3.25, 캐나다)
미국 암연구학회(AACR)에 논문발표차

趙容實 조교수(3.28~4.1, 일본)
국제위인학회 연재발표차

韓始薰 조교수(3.17~3.25, 미국)
미국 대사질환학회에 논문 발표차

王熙正 조교수(4.8~4.13, 일본)
제95차 일본외과학회에서 연재발표차

▶환영합니다▶
4월1일자(총 6명)
윤경린(사서과), 이규원(산업의학과), 임광진(산업의학과), 이상철(약제과), 박희경(약제과), 공옥현(영양과)

▶축하합니다▶

▲결혼
최원신(관리과), 박철승(시설과), 김재호(진단방사선과), 강욱(의문지원부), 김정현(정보관리과), 김혜경(의문지원부), 박근숙(의문지원부), 김미경(의문지원부), 이상진(사회사업과), 김영연(원부과)

· 동호회 소식 ·

◆ 의료원, 동호회 활동비 지원

의료원은 교직원들의 건전한 취미생활과 상호간의 친목도모를 위해 의료원 동호회를 지원할 예정이다. 인사과에 따르면 현재 의료원내에는 10여개 이상의 동호회가 활동중인데 일정한 자격을 갖춘 동호회에 대해서는 활동비를 지원할 방침이라고 밝혔다. 동호회가 지원금을 받기 위해서는 모임의 회칙 및 회원명부를 인사과에 제출해야하고 정규 교직원 15인 이상으로 구성되어야 한다. 아울러 학술, 종교적인 목적이나 고급 시차성 동호회는 불인정된다. 자세한 사항은 5413번 후생복지계로 문의.

신우회

- 1. 신우회는 지난 20일 병원 1층 로비에서 친양(음악)예배를 가졌다.
- 2. 성경공부 모임에 많은 참여바랍니다.
(매주 화요일 12시부터 지하2층 종교실)

농구반

- 1. 의료원 교직원 농구동호회 명칭을 'Good Shot'으로 정했다.
- 2. 3월30일 본교 학생 농구반 ABC와 시합
- 3. 회원을 모집합니다. (구내 5369 오은영)

아주동그리

발링 동호회 아주동그리는 지난 8일과 31일 회원 정기전을 안지빌딩장에서 가졌다.

산악회

- 1. 산악회는 지난 12일 경기도 포천에 있는 창계산으로 제7차 산행을 다녀왔다.
- 2. 8차 산행은 4월9일 충남 청양 칠갑산 예정
- 3. 9차 산행은 5월13~14일 경북 문경 주흘산 예정

“반아름 내이름 주며 하면서”

일기

탁 투탁, “몽광 몽광”병원이 세워지는 소리들로 여기저기 분주하고, 소음과 진동이 가득했던 94년의 봄에서 어느덧 새봄이 따스한 기운과 희망의 속삭임으로 우리의 곁에 다가왔다. 지난 94년은 나 개인을 비롯한 병원인의 모든 것들이 새로운 시작이었다. 사회생활이라는 나의 첫 내디딤도 그러했고, 새로운 출발하는 우리 병원도 마찬가지였다. 나는 병원 모두 설레임과 긴장감으로 준비하고 시작해야 했던 94년은 그렇게 지나갔다.

아파서 힘들어하는 사람들을 위로하고 보살피며, 그들 편에 서서 그들을 이해하기란 얼마나 어려운 일이며, 인내해야 되는 일인가? ‘무턱대고 반말하며 짜증내는 환자를 이해해야 될 때, 방앗간이 비싸다며 6인용 병실로 옮겨달라고 막무가내로 요구하는 환자를 대할 때, 면회규칙을 어기면서 환자와의 면회를 요청하는 보호자들을 설득시켜야 할 때, 다른부서의 사람들과 뜻하지 않은 일로 언짢아질 때 등등 그런 어려운 상황에서 나는 그동안 나라면 해낼 수 있다는 그런 건방진 자신심을 떨쳐버리나 그 한계를 드러내야 했는지 모른다. 혼자서 울기도 많이하고, 내 자신이 하고 있는 일에 대한 회의도 느낀 적도 많았다.

사람들은 흔히 간호사들을 백의의 천사라는 감투 아닌 감투를 주어 무조건적인 봉사와 희생의 천사를 기대한다. 실상 그들이 말하는 백의의 천사도 실재는 허언 가운을 입은 사람의 일인데 말이다. 그런 천사도 어떤 상황을 제대로 이해하지 못하고 저기의 입장만 고집하는 환자나 보호자에게 괜히 화가나고, 환자저신의 혈관이 나빠서 한번에 체혈이 안될 수도 있는데 다른 경력간호사들을 불러달라고 소리칠 땐 그저 사람이 알뿐이다(사실은 나의 미숙한 점도 있었지만). 그렇다고 백의의 천사가 낯개를 버리고 추락하겠다는 선포는 아니다. 다만 간호사도 감정이 있는 인간임을 조금이나마 이해해 달라는 것이다. 사실 짧은 기간동안의 병원생활이었지만 생각해 보면 보람있었던 일도 많았다. 처

겨울 보낸
“위스키”하기
어설표계
보는 내 모습
오늘따라 자랑
스펙워 보이는
경은 왜일기?

문과 간호가 성공적으로 이루어져 환자, 보호자 모두 행복한 모습으로 퇴원하며 “고미웠어요”하는 감사의 한마디를 남길때, 타부서 사람들과의 팀웍이 잘 되어 일이 매끄럽게 진행될 때, 몸은 피곤치가 되도록 힘들었지만 오늘 하루 열심히 최선을 다했다고 스스로에게 칭찬해 주고 싶을 때 등등... 일머진 나는 아무런 생각없이 무작정 어디론가 떠나고 싶어서 태백산 방기처에 몸을 싣고 동해의 겨울바다를 찾아 나섰다. 떠오르는 태양의 눈부심과 끝없이 푸른 바다를 보고 있노라니 자연의 무한함과 위대함에 내 자신의 복잡했던 고민들은 바닷가의 작은 모래알들처럼 사수하게만 여겨졌다. 돌아오는 기차안에서 나는 무언가 모를 새로운 의욕을 품고 행복해 하는 또 다른 나를 발견할 수 있었다.

나 개인만큼이나 우리 병원도 [이주대학교병원]이라는 새로운 이미지를 부각시키기 위해 그동안 얼마나 힘들고 어려운 시행착오들을 겪었던가? 지금의 이주대학교병원이 경기도지역내에서 3차의료기관으로서의 위상을 갖추어가고 있는 무에는 여러 사람들의 숨은 노력과 방법들이 사서히 결실을 맺어가고 있는 것이다. 어려운 난관들이 생길 때마다 병원식구 모두가 하나되는 공동체의식을 갖고 함께 헤쳐나간다면 그 어려움의 무게는 분명 가볍게 해결될 수 있을 것이다.

친절한 병원, 깨끗한 병원, 환자를 위한 병원은 단 시간내에 이루어지는 것은 아닐 것이다. 그만큼 끊임없는 노력이 뒤따라야 할 것이다. 진정 이주대학교병원이 환자를 위한 병원으로서 이미지 만들기 잘 한다면 그이말로 세계속의 자랑스런 병원이 되지 않을까? 나 개인 또한 나의 새로운 출발을 이주대학교병원에서 시작한 만큼 책임의식을 갖고 열심히 내일을 준비할 것이다. 겨울을 보면서 “헛스키”하고 어설피게 웃어보는 내 모습이 오늘따라 자랑스러워 보이는 것은 왜일기?

손연정 (간호사, 3층 00J근무)

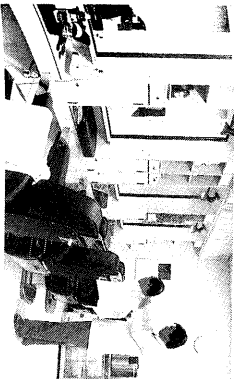

이발소 및 미용실(지하2층)

☎ 구내 6210(이발소), 6979(미용실)

구내 이발소 및 미용실은 교직원과 환자 및 보호자 누구나 이용할 수 있습니다. 이발소에서는 조발, 면도, 세발, 드라이, 염색 등을 하실 수 있고, 미용실에서는 퍼머, 커트, 드라이, 샴푸, 염색 등의 서비스를 저렴하게 제공합니다.

운영시간 ▶ 이발소 (평 일) 07:30~20:00 (토요일) 07:30~18:30
미용실 (평일, 토요일, 공휴일) 09:00~21:00(일요일만 쉽니다)

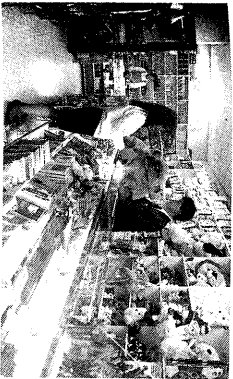

종합선물코너(지하1층)

☎ 구내 6070

운영시간 ▶ 08:00~21:00
취급품목 : 선물류, 화장품류, 문구류, 완구류, 의류기기 등 기타 입원 소모품

안경점(지하 1층)

☎ 구내 6324

운영시간 ▶ 09:00~17:00
취급품목 : 안경, 선글라스, 콘택트렌즈, 기타 소모품 등

매점(지하1층)

☎ 구내 6069

운영시간 ▶ 07:00~22:30
취급품목 : 음식료, 기타 잡화 등

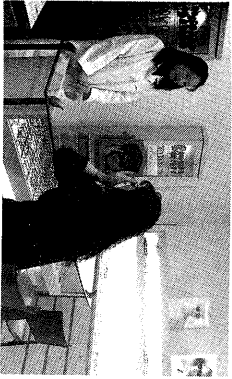

누욕제과점(지하1층)

☎ 구내 6067

운영시간 ▶ 08:00~20:00(매월 첫째, 셋째 일요일 쉽니다)
취급품목 : 빵, 제과, 커피, 음료수 등

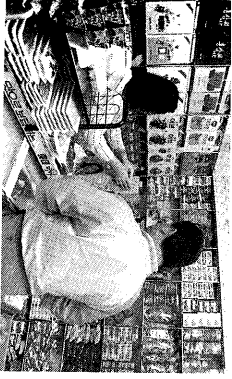

무인시스템 은행(지하1층)

☎ 219-2291

아주대학교병원엔 환자 및 보호자 그리고 내방객들의 편의를 도모하기 위해 무인시스템 은행을 도입, 제일은행에서 운영을 맡고 있습니다.

운영시간 ▶ - 평일: 09:00~22:00, - 토,공휴일:08:00~20:00
자세한 내용은 구내은행 혹은 병원안내 수첩을 참조하시기 바랍니다.

외래객 식당(지하1층)

☎ 구내 6065

외래객 식당은 환자, 방문객, 보호자들을 위하여 깨끗한 시설을 갖추고 있습니다.

운영시간 ▶ (조식) 08:00~09:00
(중식) 12:00~14:00
(석식) 18:00~19:30

취급메뉴 : 백반, 일품요리, 우동, 라면, 김밥 등

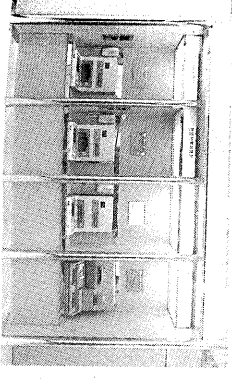
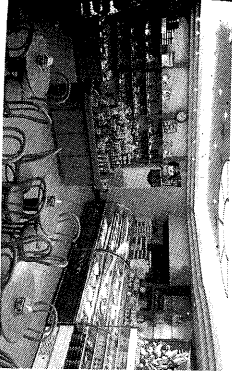

병실 TV시청(지하2층)

☎ 구내 6398

아주대학교병원엔 환자 및 보호자들이 주위 사람들에게 방해가 되지 않도록 병실내 환자 개인 TV 번입을 일체 금지하고 있으며 TV시청을 원하는 분은 특별히 제작된 TV를 구내 CATV실에서 대여받아야 합니다.

신청시간 ▶ 08:00~17:00
프로그램 : 정규방송 5개 외 비디오 채널 2개(4, 16번)
대여품목 : 6인치 컬러 TV, 이어폰 2개, 리모콘

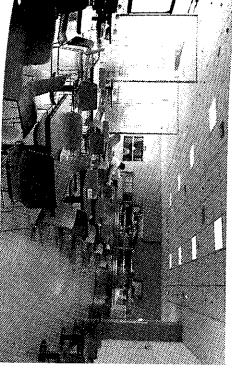

의학사전실(지하1층)

☎ 구내 6982

운영시간 ▶ 08:30~17:00
취급내용 : 일반사전, 슬라이드 현상, 증명사진, 족자사진 등

이대전문사건표

4월 일 현재
(□ : 특수전료)

전료과	의사명	오전	오후	세부전공
소화기내과	이성인	월수금		소화기응급진료
	조성원	화,목	금	간질환
	김진홍	화,금	수	담도질환
흉터내과	함기백	월수	금	소화기질환
	김영수	토	월,목	간질환
	박영수	토	화	
순환기내과	최병일	월수금		심장혈관질환 고혈압
	탁승재	화	수,금	심장혈관질환 고혈압
	김현수	토	화,목	심장혈관질환 고혈압
내분비내과	김도현	월수,금		투석으로 시술대상임
	김도현	화,목,토		당뇨병(특수코리나, 내분비, 갑상선)
	김홍수	월수,금		당뇨병(특수코리나, 내분비, 갑상선)
신장내과	김도현	월수,금		투석으로 시술대상임
	김홍수	화,목,토		고혈압, 수반과 전해질 장애
	김호철	월,금		혈액
혈액종양내과	김호철	수		종양
	박재후	수		혈액 종양
	임호영	월,화,목,금	월수금	혈액 종양 각종 고혈압 치료
알코올내과	박혜심	화,금	화,금	기관지 천식 알레르기 질환 류마티스
	남동호	월수토	월수	알레르기 질환 류마티스
	남동호	월수토	월수	
소아과	홍정호	월수	금	청소년 질환
	김성환	목,금	월,화,수	소아신장 질환
	배기수	화,수	월,목,금	소아신장 질환
아과	이수영	월,화,토	수,목	호흡기 및 알레르기 질환
	정조원	월,목,토		소아신장 질환
	박문성	금,토	화	미뢰, 식도, 위질환
인상인후과	김원주	월~토	월~금	*화,목,오,목,유아,노,교실 운영
	현시훈	화~토	화~토	유전질환 유전상담진료
	엘빈진로	화~토	화~토	유전질환 유전상담진료
신경과	허권	화,목	목	간질 뇌졸중 질환
	김정성	월수,목	월	간질 뇌졸중 질환
	주인수	화,수,금	금	말초신경질환 근육질환
정신과	권오영	월	수	
	엘빈진로	토	화,목	
	이호영	목		스트레스 불안장애
정신신과	정영기	화,목,금	월,화	뇌기능 및 수면장애
	원기영	월수,토	수	스트레스 불안장애
	이영민	월수,토	화,목	정신분열증 치매
피부과	노제성	수,목,토	월	우울증 클리닉
	이성낙	월(예약)		특수진료(메트릭)
	김원철	월,목	월(예약)	멜라닌 세포질환
치과	이은소	화,금	화(예약)	간선 이도틀
	레이저치료	화,금	월,화,금	광에어 외형
	엘빈진로	월~토	월~금	
일반외과	김영옥	월수		간 담도
	소이영	화,목		
	조승권	화,목		상부위장관
	총	화,목	화	소아외과

전료과	의사명	오전	오후	세부전공
일반외과	황희정	금	화	간 및 췌장
	서광욱		월,목	상부위장관
	오창권	월,금	수,금	소아외과
흉터내과	박희봉	토	수,금	유전질환 두경부
	이철주	금	월수,금	심장 폐, 식도
	소동민	수,목,토	화,목	심장 폐, 중격동
정형외과	김재민	월	수	소아정형 외과
	김병석	금	월	골 및 연부조직 질환외과
	민병현	화	금	
신경외과	전창훈	목	화	척추외과
	원예연	수	목	인공관절외과
	엘빈진로	월~토		
신경외과	조경기	월,목	월	중양화, 뇌혈관질환
	윤수현	화	화,목	소아신경외과
	안영민	월,목,금	금	척추질환 및 이상
성형외과	안영현	수토	월수	
	김관식	월수	월수	수유외과 미세수술 (쌍안검안교정)
	박명철	화,목	화,목	수유외과 미세수술 (쌍안검안교정)
신부인내과	이병민	금,토	금	수유외과 미세수술 (쌍안검안교정)
	엘빈진로	월~토	월~금	수유외과 미세수술 (쌍안검안교정)
	오기석	월,목	화,목	부임
신부인내과	유희석	화,목	화,목	부임
	권혁찬	화,금,토	화,금	불임, 부경중수술
	김석중	월,금	수,금	내분비 불임
안과	장기홍	수토	월	부임
	양정인	수	월,목,금	고혈압,신부초음파
	엘빈진로	토	월~금	
안과	유호민	월수,금	월,화	안과, 초음파
	김상진	화,목	화,금	ASA, 2019년과 백내장
	이창연	금	월수	각막 및 안저부 백내장
안과	최영주	화,토	목	복안경 백내장
	엘빈진로	월~토	월~금	
	박기현	월,금	수	안과, 난방질환
안과	박홍준	화	목,금	안과, 난방질환
	전영명	화	월	안과, 두경부 두경부외과
	김성규	수토	월	내과, 알레르기
안과	염주현	목	화	내과, 알레르기
	엘빈진로	월~토	월~금	
	김영수	월	월,금	결석, 소아난소
안과	김세중	월	목	종양
	정도영	토	화	담낭질환
	엘빈진로	화,수,목,금	수	
재활의학과	이일영	월,금	화	척추신경
	나은우	화,목	화	뇌졸중 및 뇌손상환자의 재활, 종단간호학
	문혜원	수,금	월,화	통증과 노년 및 말초신경질환의 재활, 전(전)단 소아재활
재활의학과	전미선	화,목,금	화	종양
	정호근	월,목	화,목	직업성 폐질환
	이경중	화,수,금,토	화	직업성 중독
신업의학과	황병남	월,화	화,금	인공치아 이식수술, 임플란트/용교정
	이재희	수,목,금	월수,목	임플란트/용교정(치과), 인공관절장애
	이정근	수토	수	임플란트/용교정, 구강부 두경부중양
치과	이영석	수토	금	치열교정, 수복교정

*1. 상기 진료시간표는 각 과별 시정에 따라 변경될 수 있습니다.
2. [] 은 지정전료를 받을 수 있는 의사입니다.

이추대학원의료원 주오 전화번호 안내
대표전화 : (0331)219-5114, 6114 / FAX : 216-6656
응급의료센터 : 219-6000 / 종합건강진단센터 : 219-5555 종합안내센터 : 219-5500~1 / 외국어 안내 : 219-5546